

BOLETÍN ESTADÍSTICO DE COMERCIO EXTERIOR

ENERO 2023

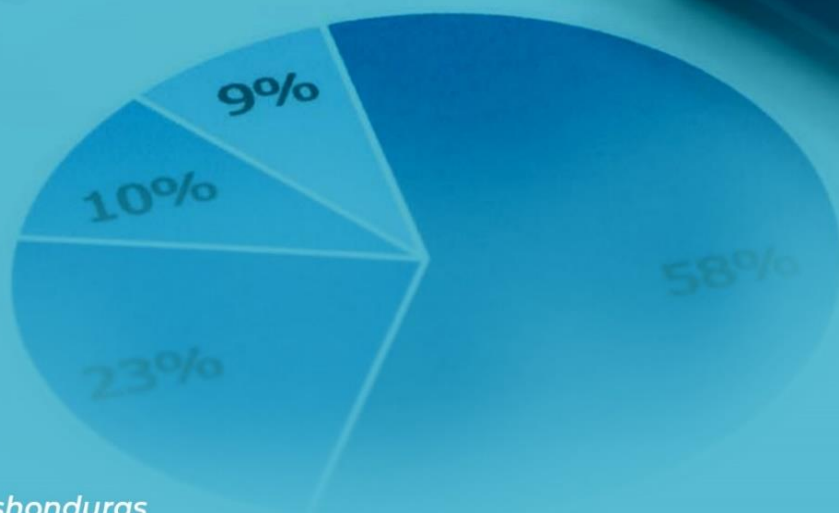

15.12	66.15	40.14	15.13	40.14	12.20	20.54	15.13	52.12
33.45	9.90	14.15	8.14	12.20	30.48%	35.54%	55.64%	
81.13%	1.41%	7.15%	5.54%					



Contenido

1. Introducción	3
1.1 Contexto Internacional	4
1.2 Contexto Nacional	4
2. Exportaciones del Régimen Definitivo.....	6
2.1 Exportaciones definitivas por principales mercancías	7
2.2 Exportaciones definitivas por país de destino	8
3. Exportaciones del Régimen de Zonas Libres (ZOLI)	9
3.1 Exportaciones ZOLI por principales mercancías	10
3.2 Exportaciones ZOLI por país de destino	11
4. Exportaciones del Régimen de Importación Temporal (RIT)	12
4.1 Exportaciones del RIT por principales mercancías	13
4.2 Exportaciones del RIT por país destino.....	14
5. Importaciones del Régimen Definitivo	16
5.1 Importaciones definitivas por principales mercancías.....	17
5.2 Importaciones definitivas por país de origen.....	18
6. Importaciones del Régimen de Zonas Libres (ZOLI)	19
6.1 Importaciones ZOLI por principales mercancías	20
6.2 Importaciones ZOLI por país de origen	21
7. Importaciones del Régimen de Importación Temporal (RIT)	22
7.1 Importaciones del RIT por principales mercancías	23
7.2 Importaciones del RIT por país de origen.....	24
8. Anexos.....	25

1. Introducción

El presente boletín contiene la descripción estadística¹ de los principales regímenes aduaneros establecidos en el Código Aduanero Uniforme Centroamericano (CAUCA), bajo los cuales son amparados los ingresos y salidas de mercancías del territorio nacional y que son registrados a través del Sistema de Administración de Rentas Aduaneras de Honduras (SARAH).

El CAUCA en su Artículo 91 define la clasificación de los regímenes aduaneros aplicables de la manera siguiente: 1) definitivos, 2) temporales o suspensivos, 3) liberatorios; no obstante, no limita la implementación de regímenes no considerados en esta clasificación en el caso que algún país de la región centroamericana estime conveniente y que se adecue a las necesidades que se desarrollen en sus contextos económicos y comerciales.

En ese sentido, las importaciones o exportaciones amparadas bajo regímenes aduaneros definitivos se refieren a las mercancías que ingresan o salen del territorio nacional para uso o consumo definitivo en el destino final, siendo este régimen aduanero el comunmente utilizado en las operaciones de comercio.

Por su parte, en el caso de regímenes temporales o suspensivos en Honduras existen los denominados: Zona Libre de Comercio (ZOLI), Régimen de Importación Temporal (RIT)²; los cuales gozan de incentivos fiscales y regulatorios con el objetivo de fomentar la inversión extranjera, la generación de empleos, incentivar las exportaciones, entre otros. Bajo ese contexto, el control y registro aduanero realizado es distinto al de las operaciones amparadas bajo regímenes definitivos.

Cabe indicar que las cifras pueden presentar diferencias con las estadísticas de comercio exterior publicadas por el Banco Central de Honduras (BCH), debido a que los valores reflejados en el presente documento no se les aplica la metodología según el Quinto Manual de Balanza de Pagos publicado por el Fondo Monetario Internacional (FMI); a su vez, no se incluyen las estadísticas de comercio registradas mediante la Factura y Declaración Única Centroamericana (FYDUCA).

¹ Las cifras del presente documento son preliminares y sujetas a revisión.

² Existen otros regímenes especiales; no obstante, las empresas de ZOLI y de RIT representan una parte importante de las operaciones de comercio exterior por encontrarse dentro de estas la producción de industrias manufactureras, agroindustrial, entre otras.

1.1 Contexto Internacional

El conflicto geopolítico de la guerra entre Ucrania y Rusia, los confinamientos en China por el rebrote del COVID-19 y el alza generalizada en el nivel de precios, fueron factores que primaron durante el año 2022 y que según las perspectivas de crecimiento publicadas por el Fondo Monetario Internacional (FMI)³ podrían seguir latentes para el 2023, donde se prevé una moderada desaceleración del crecimiento económico global, lo que tendría un efecto adverso en la economía nacional.

Entre las principales causas que han propiciado estas perspectivas a la baja, destacan las políticas monetarias contractivas implementadas por las economías a nivel mundial para contener las presiones inflacionarias que podrían mantenerse en este año. En ese sentido, diversos organismos internacionales prevén que el Producto Interno Bruto (PIB) Mundial cierre en un rango de crecimiento entre 1.3% a 3.0% para 2023, resultado que sería menor al crecimiento observado para 2022 que ronda entre 3.4% a 4.2%.

Por su parte, la desaceleración en China que ha provocado mermas en el crecimiento del comercio mundial y que podría suponer nuevos problemas en las cadenas de suministros; aunado a la desaceleración de nuestro principal socio comercial Estados Unidos y con base en la trayectoria de la demanda mundial experimentada en 2022 el FMI prevé que el comercio mundial para 2023 disminuya a 2.4%.

1.2 Contexto Nacional

En lo que respecta a las proyecciones económicas para Honduras, agencias especializadas como el Banco Mundial (BM)⁴ y la Comisión Económica Para América Latina y el Caribe (CEPAL)⁵, estiman que el crecimiento del PIB para 2023 estaría situándose en un rango entre 2.75% a 3.1%. Por su parte el Banco Central de Honduras (BCH) proyecta que el crecimiento del PIB real para el presente año rondara entre 3.5% y 4.5%, las importaciones reflejaran una variación de 2.7% y las exportaciones de 2.6%, según las últimas cifras consideradas en la actualización del Programa Monetario.

³ <https://www.imf.org/es/Publications/WEO/Issues/2023/01/31/world-economic-outlook-update-january-2023>

⁴ <https://thedocs.worldbank.org/en/doc/c7292ee84f0635b28721419e3b367d0e-0350012023/related/GEP-January-2023-Regional-Highlights-LAC-SP.pdf>

⁵ https://www.cepal.org/sites/default/files/pr/files/tabla_pib_2022-2023_es.pdf

EXPORTACIÓN BAJO LOS REGÍMENES DEFINITIVOS, ZOLI y RIT

2. Exportaciones del Régimen Definitivo

Las exportaciones definitivas para el mes de enero de 2023 ascendieron a un valor FOB (free on board)⁶ de **US\$180.9 millones**, cifra que superó en **US\$18.5 millones** a lo registrado en enero de 2022 cuyo monto fue de US\$162.4 millones, resultado que representó un incremento interanual de **11.4%**. Con respecto a enero de 2021, lo obtenido en enero de 2023 fue mayor en US\$51.4 millones, igual a una variación interanual de **39.7%**.

Cabe mencionar que la actividad económica hondureña a pesar de los factores suscitados a nivel internacional y nacional han mostrado un comportamiento positivo, mismo que se ha visto reflejado en las ventas al exterior que según el Índice Mensual de Actividad Económica (IMAE) para enero de 2023 publicado por el BCH, registró un incremento de 0.9%⁷, este crecimiento se debe a las diferentes actividades como ser: intermediación financiera, agricultura, comunicaciones, entre otras. Así mismo las actividades de agricultura presentaron un aumento de 1.0%, esto se debe a una mayor producción de café y crustáceos.

Gráfico 1. Comportamiento de Exportaciones Definitivas
Enero de 2021-2023
Valor FOB en millones de US\$

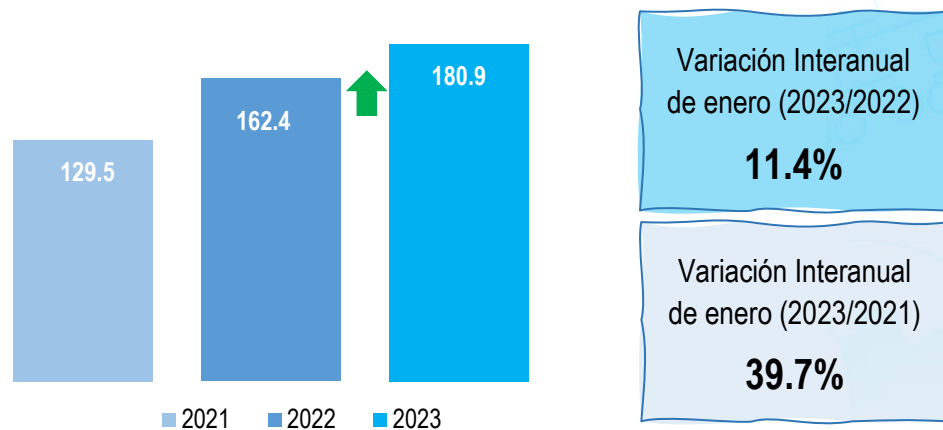

Fuente: Elaboración propia con datos obtenidos del SARAH

⁶ FOB: Es un término comercial que pertenece a la lista de Incoterms, correspondientes a las siglas en ingles de "Free On Board", que en español quiere decir libre a bordo.

Incoterms: Comercio Exterior.

⁷ Índice Mensual de la Actividad Económica enero 2023.pdf (bch.hn)

2.1 Exportaciones definitivas por principales mercancías

Para enero del presente año las cinco principales mercancías exportadas bajo el régimen definitivo representaron un aporte del **66.0%** al total del valor FOB correspondientes al mes de enero de 2023, dentro de las cuales se destacan las siguientes:

En primer lugar, se destacan las exportaciones de *café*, que es uno de los principales productos agrícolas con un valor FOB de **US\$72.7 millones**, equivalentes a un aporte dentro del total del valor FOB de enero del presente año de **40.2%**. En segunda posición se encuentran las ventas al exterior de *caña de azúcar*, las cuales ascendieron a **US\$19.1 millones**, equivalente a **10.6%** dentro del total exportado.

En tercera posición, están las exportaciones de *oro* con un valor FOB que sumó **US\$6.7 millones** y que representó un aporte de **6.7%** al total de exportación de enero. Por su parte, en cuarto lugar, se registran las ventas al exterior de *aceite de palma* que totalizaron en **US\$7.8 millones**, y que aportaron un **4.3%** a las exportaciones del primer mes de 2023.

Las exportaciones de *preparaciones alimenticias para animales* ocupan el quinto puesto, con un valor FOB de **US\$7.6 millones**, siendo su aporte dentro del total de exportaciones definitivas de **4.2%**. Finalmente, el *resto de las mercancías* sumaron un total de **US\$61.5 millones** que denotaron un aporte al total FOB de **34.0%**.

Ilustración 1. Principales Mercancías Exportadas Bajo el Régimen Definitivo

Enero 2023, valores en millones de US\$ y porcentajes



Fuente: Elaboración propia con datos obtenidos del SARAH.

2.2 Exportaciones definitivas por país de destino

En lo que respecta a los cinco principales países destinos de las exportaciones de mercancías hondureñas para el primer mes del presente año representaron el **65.2%** dentro del total FOB, los cuales son los que se detallan a continuación:

En primera posición, se encuentra como principal socio comercial *Estados Unidos*, en vista que las exportaciones destinadas al país norteamericano ascendieron a un total del FOB de **US\$59.6 millones**, cifra equivalente a un **32.9%** dentro del total de exportaciones del mes.

En segunda posición se encuentran las exportaciones hacia *Alemania*, con un valor FOB registrado para el primer mes de **US\$27.3 millones**, con un aporte de **15.1%** dentro del total exportado en el período de análisis.

En tercer y cuarto lugar, se ubican exportaciones con destino hacia *El Salvador* y *Rumania* que registraron valores FOB de **US\$13.3 millones** y **US\$10.7 millones** respectivamente, con la consiguiente participación dentro del total FOB de enero de 2023 de **7.3%** y **5.9%**.

Así mismo, en quinta posición están las exportaciones hacia *Bélgica* las cuales sumaron al valor FOB **US\$7.0 millones**; con una participación dentro del total exportado de **3.9%**. Finalmente, la suma de los otros países hacia los cuales se realizaron exportaciones totalizó en su conjunto **US\$63.0 millones**, reflejando un aporte total de **34.8%** al valor FOB de enero.

Ilustración 2. Principales Países Destino de Exportaciones Bajo el Régimen Definitivo

Enero 2023, valores en millones de US\$ y porcentajes

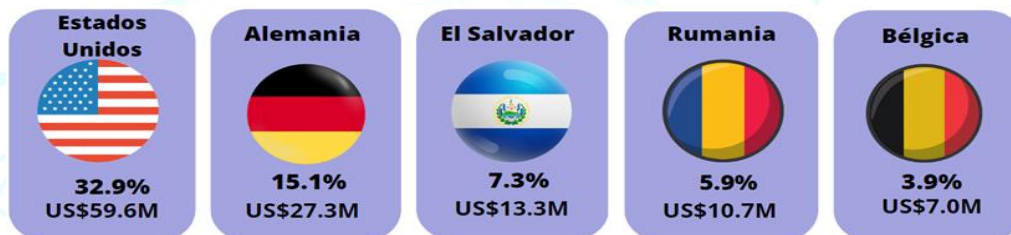

Fuente: Elaboración propia con datos obtenidos del SARAH.

3. Exportaciones del Régimen de Zonas Libres (ZOLI)

Las Exportaciones realizadas por las empresas amparadas bajo el régimen de ZOLI durante el mes de enero sumaron al valor FOB un monto de **US\$519.3 millones**, cifra que representó una disminución interanual de **11.6%**; es decir, **US\$68.4 millones** menos que el año previo que registró una cifra de US\$587.7 millones. Con respecto a 2021, cuyo monto fue de US\$466.5 millones, las exportaciones de enero de 2023 mostraron un incremento nominal de US\$52.8 millones (**+11.3%**).

Cabe indicar que este resultado se debe principalmente a la caída experimentada en la industria manufacturera (-13.6%) según lo enunciado por el IMAE⁸ como respuesta a la menor demanda de productos textiles de nuestro principal socio comercial Estados Unidos, dentro de los cuales figuran: las camisetas que reflejan una disminución interanual de 15.5%, es decir inferior en US\$20.9 millones, en comparación con lo registrado en enero de 2022. Así mismo, influyeron las reducciones de exportación de suéteres, que experimentaron una caída interanual 32.0% con relación a lo reportado en enero del año pasado.

Gráfico 2. Comportamiento de Exportaciones de ZOLI
Enero de 2021-2023
Valor FOB en millones de US\$

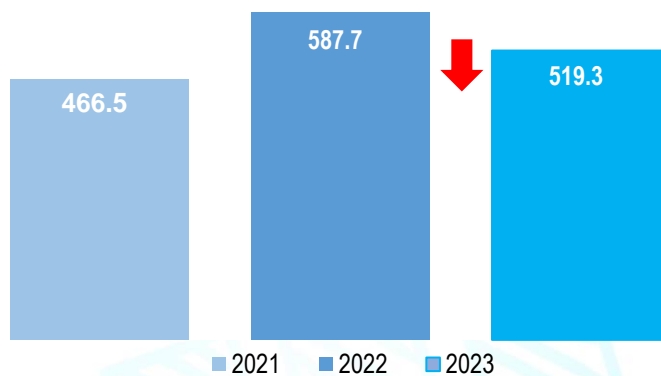

Variación Interanual de enero (2023/2022)

-11.6%

Variación Interanual de enero (2023/2021)

11.3%

Fuente: Elaboración propia con datos obtenidos del SARA H.

⁸ <https://www.bch.hn/estadisticos/EME/ndice%20Mensual%20de%20Actividad%20Econmica%20IMAE/%C3%8Dndice%20Mensual%20de%20la%20Actividad%20Econ%20C3%B3mica%20enero%202023.pdf>

3.1 Exportaciones ZOLI por principales mercancías

Las cinco partidas más importantes que se registraron mediante las exportaciones realizadas por el régimen de ZOLI representaron un aporte de **56.4%** respecto al total, dentro de las cuales se encuentran las siguientes:

En primera posición, se sitúan las exportaciones de *camisetas* que totalizaron al valor FOB **US\$113.6 millones** y que resultaron con un aporte de **21.9%** con relación al total de exportaciones realizadas por la ZOLI en enero. En segunda posición, se encuentran las exportaciones de *hilos* que ascendieron a **US\$88.3 millones** y que aportaron un **17.0%** al total del período analizado.

Por su parte, en tercer lugar y cuarto lugar se registraron las ventas al exterior de *suéteres* y *crustáceos* con un valor FOB de **US\$37.8 millones** y **US\$27.2 millones**, las cuales representaron un porcentaje de participación de **17.0%** y **5.2%** al total de exportaciones de ZOLI de enero del presente año.

En quinto lugar, se encuentra la producción de *abrigo para entrenamiento* los cuales en su monto exportado totalizaron en **US\$25.8 millones**, con un aporte de **5.0%** al valor total FOB. Por último, el *resto de las mercancías* sumaron un total de **US\$226.6 millones**, lo que reflejó el restante aporte de **43.6%**.

Es importante indicar que a pesar de que las exportaciones de los productos textiles como las camisetas y suéteres influyeron en la reducción interanual experimentada en enero del presente año, representan las principales mercancías elaboradas y exportadas por las empresas del régimen ZOLI.

Ilustración 3. Principales Mercancías Exportadas Bajo el Régimen de ZOLI
Enero 2023, valores en millones de US\$ y porcentajes



Fuente: Elaboración propia con datos obtenidos del SARA.

3.2 Exportaciones ZOLI por país de destino

En lo que respecta a los países destino de las exportaciones realizadas por las empresas del régimen de ZOLI, se observó que para el primer mes de 2023 hay cinco países que representaron el **85.9%** del total al valor FOB, siendo los que se mencionan a continuación:

Estados Unidos con un monto de **US\$282.0 millones** se posiciona en el primer lugar, dicho resultado fue equivalente a un aporte en el valor total FOB de **54.3%**. En segundo lugar; están las exportaciones dirigidas hacia *Nicaragua* que ascendieron a un monto de **US\$59.5 millones** y reflejaron un porcentaje de participación de **11.5%**.

En tercer lugar, se encuentran las exportaciones hacia *El Salvador* con un valor FOB que sumó **US\$47.2 millones** y denotó un aporte en el total FOB de **9.1%**. *Guatemala* por su parte, se posiciona en cuarto lugar con un aporte de **6.9%** al total del valor FOB, en vista que el monto registrado de exportaciones fue de **US\$35.9 millones**.

En quinto lugar, están las ventas de mercancías hacia *México* con un valor FOB total de **US\$21.6 millones** y con un aporte a las exportaciones de **4.2%**.

Finalmente, la suma del resto de países a los que se destinaron estas exportaciones alcanzó un total de **US\$73.0 millones** aportando un **14.1%** al valor FOB correspondiente al mes de enero de 2023.

Ilustración 4. Principales Países Destino de Exportaciones Bajo el Régimen de ZOLI
Enero 2023, valores en millones de US\$ y porcentajes

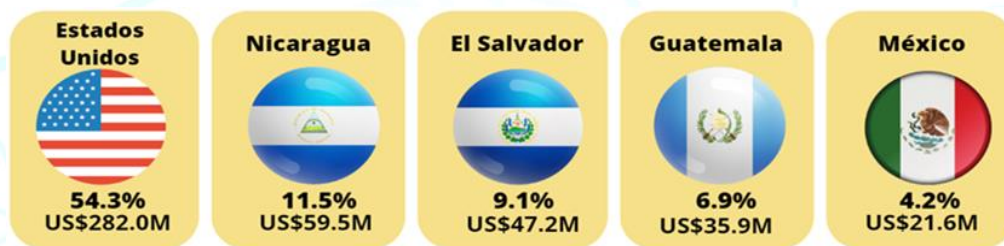

Fuente: Elaboración propia con datos obtenidos del SARA.

4. Exportaciones del Régimen de Importación Temporal (RIT)

Las exportaciones de las RIT en enero de 2023 reflejaron un crecimiento interanual de **1.7%**, en vista que su valor FOB se situó en **US\$153.7 millones**, cifra que superó en **US\$2.6 millones** al compararlo con lo registrado en enero de 2022, cuyo monto fue de US\$151.1 millones. En lo que concierne al comparativo con lo registrado en enero de 2021, mostró un incremento de **30.9%**, equivalente a un aumento de US\$36.3 millones.

Las mercancías que influyeron en mayor medida fueron la exportación de bananos, con un crecimiento de 35.7%; es decir, un monto superior en US\$4.6 millones con relación a lo reportado en enero de 2022. Así mismo, la exportación de crustáceos mostró un crecimiento nominal de US\$3.5 millones (25.5%).

Gráfico 3. Comportamiento de Exportaciones RIT
Enero de 2021-2023
Valores FOB en millones de US\$

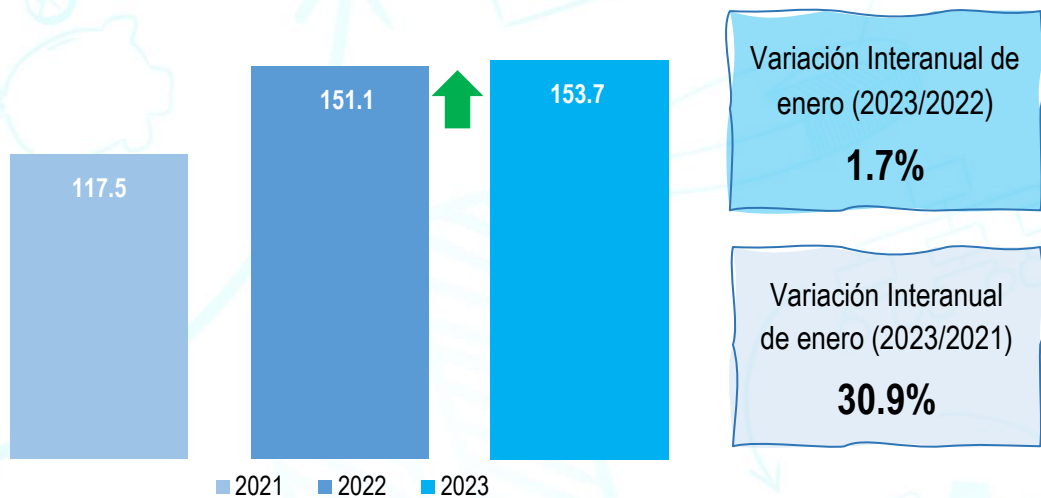

Fuente: Elaboración propia con datos obtenidos del SARAH.

4.1 Exportaciones del RIT por principales mercancías

Con relación a las principales mercancías exportadas mediante el RIT, se observó que para enero de 2023 las cinco mercancías más representativas concentraron el **66.6%** del valor FOB del período analizado, entre estas se encuentran las siguientes:

En primer lugar, las exportaciones de *café* con un monto total de **US\$39.1 millones**, que representó un aporte al valor total FOB de **25.5%**. En segundo lugar, se sitúan las exportaciones de *melones* con un total que ascendió a **US\$22.7 millones**, con un aporte de **14.8%** al total exportado en enero.

En tanto, las exportaciones de *bananos* y de *crustáceos* para el mes analizado ocuparon el tercer y cuarto lugar, en vista que sumaron un monto de **US\$17.4 millones** y **US\$17.2 millones** para el período citado, estas cifras resultaron en porcentajes de participación de **11.3%** y **11.2%** respectivamente.

En quinto lugar, se encuentran las exportaciones de los *productos de panadería*, los cuales sumaron un monto de **US\$6.1 millones** y representaron un aporte dentro del valor total FOB de enero de **3.9%**.

Por último, las mercancías restantes sumaron un total de **US\$51.3 millones**, resultado que representó un porcentaje de participación de **5.2%** del total de exportaciones realizadas por las empresas del RIT en enero.

Ilustración 5. Principales Mercancías Exportadas Bajo el RIT
Enero 2023, valores en millones de US\$ y porcentajes

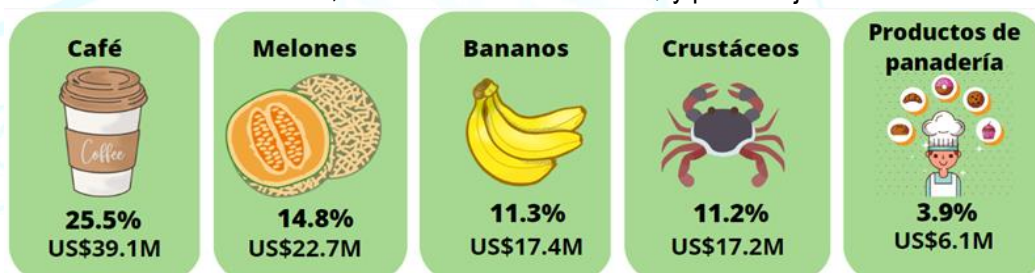

Fuente: Elaboración propia con datos obtenidos del SARAH.

4.2 Exportaciones del RIT por país destino

Los cinco principales destinos de las exportaciones que se realizaron mediante este régimen concentraron el **63.3%** del total exportado en el primer mes de 2023, mismos que corresponden en su mayoría a países de la región centroamericana, en detalle estos son los siguientes:

El principal socio comercial fue *Estados Unidos*, en virtud que las mercancías exportadas hacia el país norteamericano ascendieron a un monto de **US\$58.8 millones** resultado que representó un aporte de **38.3%** al valor total de exportaciones del mes. Por su parte, en segundo lugar, están las exportaciones realizadas hacia *Guatemala*, las cuales ascendieron a **US\$11.9 millones** y representaron dentro de total FOB un **7.7%**.

En tercera posición se encuentran las exportaciones hacia *Nicaragua*, debido a que su monto totalizó en **US\$11.1 millones**, representando un aporte de **7.2%**. Seguidamente, las ventas de mercancías hacia *El Salvador* registraron un porcentaje de participación de **6.0%**, siendo su valor FOB de **US\$9.3 millones**.

En quinto lugar, están las ventas de mercancías elaboradas en las empresas de RIT con destino hacia *Costa Rica* que ascendieron a **US\$6.2 millones**, aportando al valor FOB un total de **4.0%**. Finalmente, la suma en conjunto del resto de países a los cuáles se destinaron las mercancías ascendieron a **US\$56.5 millones**, reflejando un aporte de **36.7%** respecto del total exportado.

Ilustración 6. Principales Países Destino de Exportaciones Bajo el RIT

Enero 2023, valores en millones de US\$ y porcentajes

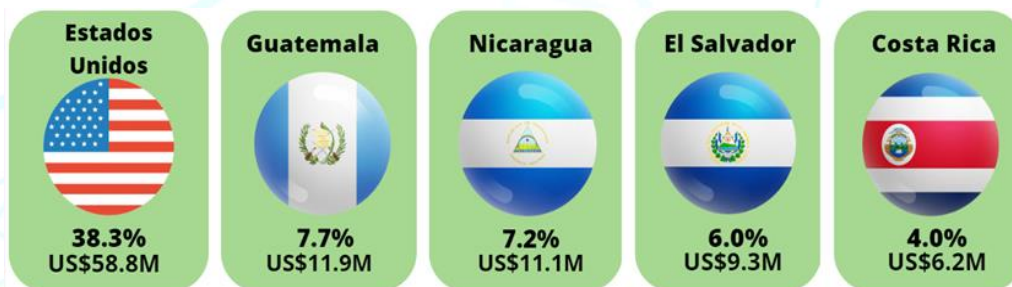

Fuente: Elaboración propia con datos obtenidos del SARA.

IMPORTACIÓN BAJO LOS REGÍMENES DEFINITIVOS, ZOLI y RIT

5. Importaciones del Régimen Definitivo

Para enero de 2023 las importaciones definitivas sumaron al valor CIF⁹ un total de **US\$1,080.0 millones**, cifra que reflejó un aumento nominal de **US\$114.6 millones** con relación a lo registrado en enero de 2022, cuyo monto fue de US\$965.4 millones; equivalente a un incremento interanual de **11.9%**, con respecto a 2021, se observó un crecimiento de **55.7%**; es decir, US\$386.9 millones más obtenidos para enero del presente año.

El alza observada en enero de 2023 en las importaciones definitivas, responde principalmente al incremento en la demanda de *derivados del petróleo*, que reportó un crecimiento nominal de US\$44.1 millones con un aumento interanual de 30.9%.

A su vez, las importaciones de *vehículos para el transporte de personas y transporte de mercancías* reflejaron incrementos de 44.6% y 58.3%, aumentando en US\$10.7 millones y US\$12.6 millones respectivamente, comportamiento que esta en línea con el crecimiento del comercio, así como del transporte y almacenamiento, rubros que según el IMAE de enero de 2023 se incrementaron en 2.0% y 2.1%.

Gráfico 4. Comportamiento de Importaciones Definitivas

Enero de 2021-2023
Valores CIF en millones de US\$

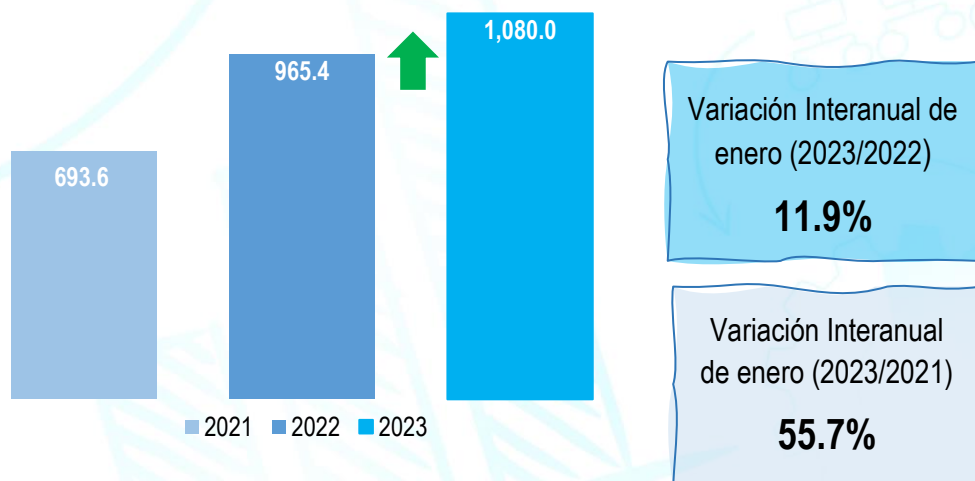

Fuente: Elaboración propia con datos obtenidos del SARA H

⁹ CIF: Es un término del comercio internacional conocido como Incoterm para referirse al costo, seguro y flete de la logística marítima o fluvial que tanto el vendedor como el comprador de una transacción deben respetar y negociar.

5.1 Importaciones definitivas por principales mercancías

En lo que respecta a las principales mercancías importadas que se demandan del exterior, se observó que para enero de 2023 son las siguientes: en primera posición con un valor CIF de **US\$186.7 millones**, se encuentran las importaciones de los *derivados del petróleo*¹⁰; esencialmente de combustibles, que representaron un aporte de **17.3%** dentro del total CIF de enero.

En segundo lugar, están las importaciones de *medicamentos* con un valor CIF de **US\$41.3 millones**, representando un aporte de **3.8%** dentro del total CIF del período en estudio. En tercer lugar, se posicionan las importaciones de *vehículos para el transporte de personas*, las que registraron un monto de **US\$34.6 millones**, resultado que indicó un aporte de **3.2%** dentro del total de importaciones definitivas.

Por su parte, los *vehículos para el transporte de mercancías* ocuparon el cuarto lugar con un monto de **US\$34.2 millones**, equivalente a un aporte de **3.2%** con respecto al total del valor CIF de enero del presente año.

En quinto lugar, se encuentran las importaciones de *harina* con un valor de **US\$32.5 millones**, los cuales representan un **3.0%** en relación con el total CIF del mes analizado. Por su lado, el resto de las partidas armonizadas sumaron **US\$750.7 millones**, equivalente a un aporte de **69.5%** del total del valor CIF.

Ilustración 7. Principales Mercancías Importadas Bajo el Régimen Definitivo
Enero 2023, valores en millones de US\$ y porcentajes

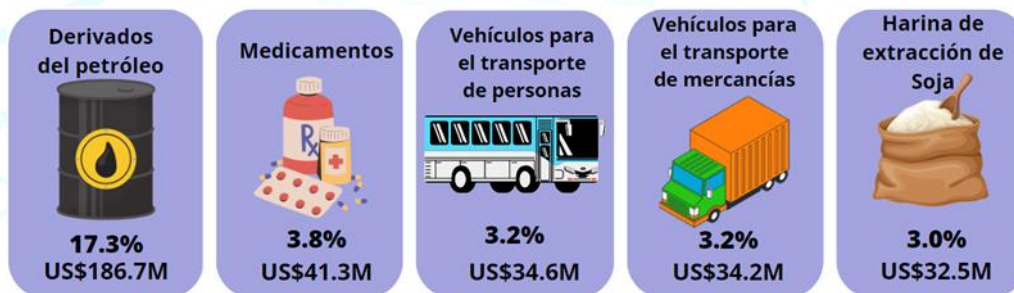

Fuente: Elaboración propia con datos obtenidos del SARA.H.

¹⁰ Comprende la clasificación de combustibles, aceites lubricantes, entre otros.

5.2 Importaciones definitivas por país de origen

Para enero de 2023, el principal país del cual se importaron mercancías al territorio hondureño fue *Estados Unidos*, en vista que el monto registrado ascendió a un valor CIF de **US\$437.3 millones**. A su vez, las adquisiciones de mercancías procedentes del país norteamericano concentran el **40.5%** dentro del total de importaciones del período.

En segundo lugar, se encuentran las importaciones provenientes de *China*; con un valor CIF que sumó **US\$114.2 millones**, resultado que indicó que las compras de mercancías al país asiático representaron un porcentaje de participación de **10.6%** con respecto al total CIF del mes de enero del presente año.

Las importaciones realizadas desde *México* ocupan el tercer puesto, alcanzando un monto de **US\$77.4 millones**, equivalente a un aporte de **7.2%** del total CIF. En cuarto lugar, están las compras de mercancías provenientes de *Guatemala*, siendo su valor de importación registrado para el primer mes de 2023 de **US\$68.3 millones**, el cual representó un **6.3%** dentro del total CIF del mes bajo análisis.

En quinto lugar, se encuentran las importaciones de *El Salvador* que sumaron **US\$59.9 millones**, cifra que representó un **5.5%** del total CIF de enero. Cabe resaltar que las importaciones de los cinco principales socios comerciales descritos concentran el **70.1%** del total importado; en tanto, el resto de los países totalizaron en **US\$322.9 millones**, equivalente a un aporte de **29.9%**.

Ilustración 8. Principales Países Destino de Importaciones Bajo el Régimen Definitivo
Enero 2023, valores en millones de US\$ y porcentajes



Fuente: Elaboración propia con datos obtenidos del SARA H.

6. Importaciones del Régimen de Zonas Libres (ZOLI)

Los registros de importaciones para enero del presente año realizadas por las empresas de ZOLI se situaron en **US\$399.8 millones**, cifra que reflejó una disminución de **US\$93.2 millones** en comparación con lo registrado en enero de 2022, el cual tuvo un valor de **US\$493.0 millones**, esto refleja una disminución interanual de **18.9%**. Con relación a lo registrado en enero de 2021, cuyo monto fue de US\$344.4 millones, para enero del presente año se muestra un aumento interanual de **16.1%**, es decir, mayor en US\$55.4 millones.

Este comportamiento a la baja es derivado de una menor importación por parte las empresas dedicadas a la maquila, en vista que se observó una disminución de 21.6% y 33.6% en la compra de hilados de fibra sintética y los hilados de algodón, mercancías necesarias para la elaboración de prendas de vestir. Estos resultados están en línea con la caída en las exportaciones de ZOLI, que tal y como se describió para el primer mes de 2023 la demanda de este tipo de mercancías sufrió una disminución por parte del principal cliente comercial que es Estados Unidos.

Gráfico 5. Comportamiento de Importaciones ZOLI
Enero de 2021-2023
Valores CIF en millones de US\$

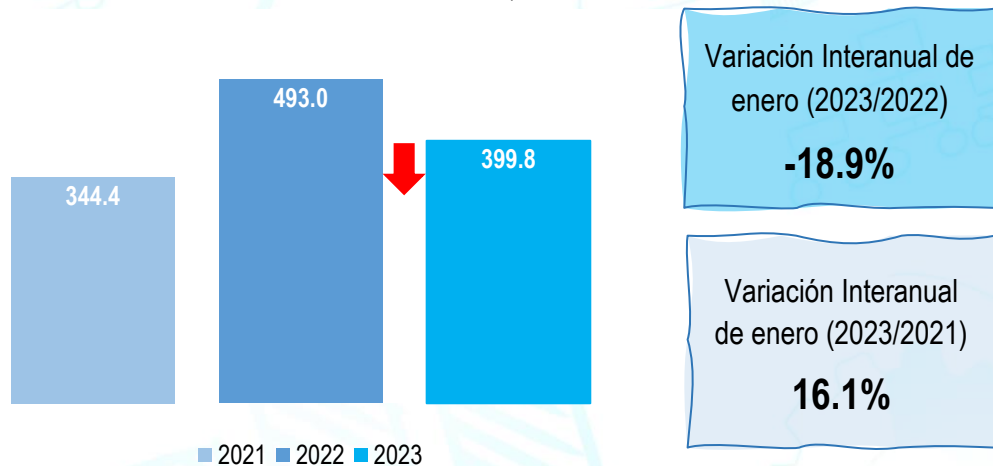

Fuente: Elaboración propia con datos obtenidos del SARAH.

6.1 Importaciones ZOLI por principales mercancías

Las cinco principales mercancías importadas por el régimen de ZOLI durante enero del presente año son las que se describen a continuación: en primer lugar, se encuentran los *hilados de fibra sintética* con un monto que sumó **US\$66.1 millones** y que representó un aporte en el valor total CIF de **16.5%**.

En segundo lugar, están las importaciones de *aparatos para corte, seccionamiento y empalmes de circuitos eléctricos* con un monto de **US\$23.6 millones**, representando un aporte de **5.9%** del valor total CIF, este tipo de mercancías son utilizadas fundamentalmente por empresas dedicadas a la producción de aparatos electrodomésticos.

En tercera posición, se encuentran las importaciones de *hilados de algodón* con un monto registrado de **US\$23.0 millones** y con un aporte dentro del valor total del CIF de **5.8%**. Por su parte, las *t-shirts* y *camisetas* ocupan el cuarto lugar con un monto **US\$21.2 millones**, equivalente a un **5.3%** del total de importaciones de ZOLI.

En quinto lugar, se posicionan las importaciones de *aceite de palma* con un total de **US\$19.3 millones**, resultado que representó un aporte de **4.8%** con relación al total CIF del mes. Finalmente, el resto de las mercancías importadas sumaron **US\$246.6 millones**, cifra equivalente a un porcentaje de participación en las importaciones de enero de **61.7%**.

Ilustración 9. Principales Mercancías Importadas Bajo el Régimen de ZOLI

Enero 2023, valores en millones de US\$ y porcentajes



Fuente: Elaboración propia con datos obtenidos del SARA.H.

A pesar de que las adquisiciones del exterior de los insumos para la producción textil como ser: los hilados de fibra sintética y los hilados de algodón, contribuyeron a la reducción interanual presentada en enero del presente año, las importaciones de estas mercancías siempre representan las de mayor demanda por las empresas del régimen de ZOLI dedicadas a la elaboración de prendas de vestir.

6.2 Importaciones ZOLI por país de origen

En lo relativo a los países de los cuales las empresas amparadas en el régimen de ZOLI demandan mercancías, para enero de 2023 se observó que el **71.7%** de las importaciones se concentraron entre la región del Norte y Centro de América, en detalle estos son los siguientes:

En primera posición, como principal socio comercial para las compras de mercancías de ZOLI se encuentra *Estados Unidos*, mismas que sumaron **US\$166.8 millones** y representaron una participación dentro del total CIF del mes en análisis de **41.7%**. Las importaciones provenientes de *Guatemala* ocupan la segunda posición con un valor de **US\$32.5 millones**, equivalente a un aporte de **8.1%**.

La normativa legal de las ZOLIS permite que las empresas bajo este régimen realicen compras en el mercado interno; es decir, en Honduras, en virtud que el área geográfica delimitada donde operan estas empresas son consideradas como situadas en el exterior del territorio aduanero nacional. En ese sentido, las compras de mercancías realizadas a empresas dentro del territorio nacional sumaron **US\$32.5 millones** y representaron un **8.9%** dentro del total del CIF de enero.

En cuarto lugar, están las importaciones realizadas desde *El Salvador*, cuyo monto registrado fue de **US\$27.6 millones**, las importaciones al país centroamericano aportaron un **6.9%** dentro del total de CIF.

En quinta posición, las importaciones realizadas en el país de *Nicaragua* ascendieron a **US\$27.4 millones**, las importaciones a dicho país representan un aporte de **6.9%** en el valor total del CIF de enero 2023. Por último, la suma conjunta del resto de países representó un **28.3%** del total CIF, resultado que es igual a **US\$113.0 millones**.

Ilustración 10. Principales Países de Destino de Importaciones Bajo el Régimen de ZOLI
Enero 2023, valores en millones de US\$ y porcentajes

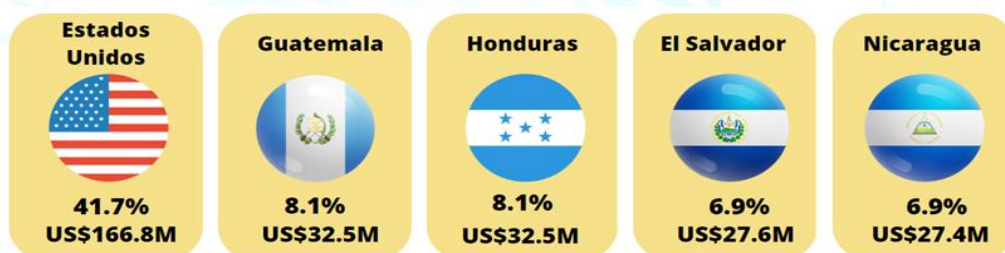

Fuente: Elaboración propia con datos obtenidos del SARA.

7. Importaciones del Régimen de Importación Temporal (RIT)

Las importaciones realizadas por las empresas inscritas en el RIT durante enero del presente año registraron un total en el valor CIF de **US\$79.0 millones**, resultado que reflejó una disminución de **US\$4.6 millones (-5.6%)**, en comparación con enero de 2022 cuyo valor fue US\$83.6 millones. En tanto, con lo obtenido en enero 2021 se observó un aumento de US\$29.2 millones, equivalente a un incremento de **58.7%**.

La reducción reflejada en las importaciones responde a la disminución en 66.2% en la demanda papel y cartón kraft principalmente de Estados Unidos, mercancías utilizadas fundamentalmente por las empresas que elaboran cajas de cartón corrugado para exportación o venta en el mercado interno.

No obstante; para enero de 2023 se observaron aumentos representativos en la importación de aceite de palma en bruto y de productos intermedios de hierro (+90.0% y +100%), los cuales contrarrestaron en parte el afecto a la baja en el total de importaciones realizadas bajo el régimen aduanero del RIT.

Gráfico 6. Comportamiento de Importaciones del RIT
Enero de 2021-2023
Valores CIF en millones de US\$

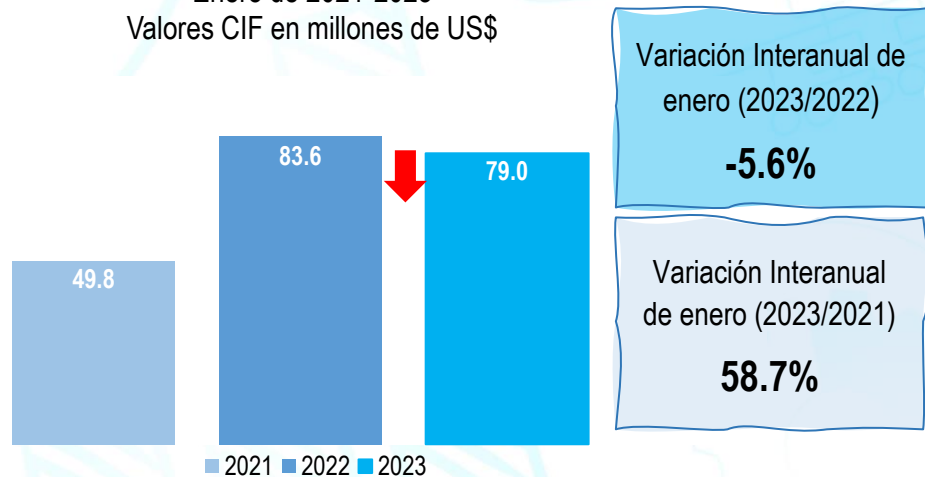

Fuente: Elaboración propia con datos obtenidos del SARA.

7.1 Importaciones del RIT por principales mercancías

Para el primer mes de 2023 las empresas del RIT, adquirieron principalmente las siguientes mercancías: En primer lugar, importaron *aceite de palma* con un valor de **US\$23.8 millones**, lo que reflejó un aporte de **30.2%**, indicando que este tipo de mercancías son utilizadas esencialmente por compañías productoras de bienes para consumo humano como ser: manteca, jabones, entre otros.

En segunda posición, se encuentra la importación de *hierro o acero sin alear* con un valor importado que ascendió a **US\$18.8 millones**, así mismo, su aporte al CIF total del período en análisis fue de **23.8%**.

Por su parte, en tercer lugar, están importaciones de *envases de papel o cartón*, siendo el valor registrado por la importación de la citada mercancía de **US\$6.3 millones**, equivalente a un porcentaje de participación de **8.0%** del total CIF.

Las importaciones de *papel y cartón Kraft* se situaron en la cuarta posición, con un monto de **US\$4.4 millones**, que representó un **5.6%** de aporte con respecto al total del valor CIF de enero 2023. Cabe indicar que a pesar de que las importaciones de este tipo de mercancías experimentaron una reducción, siguen figurando como parte de los principales productos demandados por las empresas amparadas en el RIT.

En quinto lugar, se registran las importaciones de *preparación de alimento para animales* con monto de **US\$2.6 millones**, resultado que denotó un aporte de **3.3%** dentro del total de CIF de enero de 2023. Finalmente, el resto de las partidas armonizadas sumaron **US\$23.0 millones**, equivalente a un aporte de **29.1%** correspondientes al mes de enero de 2023.

Ilustración 11. Principales Mercancías Importadas Bajo el RIT

Enero 2023, valores en millones de US\$ y porcentajes



Fuente: Elaboración propia con datos obtenidos del SARA.H.

7.2 Importaciones del RIT por país de origen

Para enero de 2023, los principales países de origen de los cuales se adquirieron las mercancías demandadas por las empresas del RIT son los siguientes: En primer lugar, se encuentran las mercancías adquiridas del mercado interno (*Honduras*), las cuales se situaron en **US\$21.2 millones**, cifra que reflejó un aporte en el valor total CIF de **26.8%**.

En segunda posición se encuentran las importaciones de mercancías provenientes de *Rusia*, con un valor de **US\$18.8 millones** y que reflejaron un aporte de **23.8%** en el total del CIF. Es importante mencionar que la totalidad del valor CIF corresponde a importación de productos intermedios de hierro o acero sin alear.

Las importaciones de mercancías a *Estados Unidos* ocuparon el tercer puesto, con un monto de **US\$9.7 millones**, cifra que representó un aporte de **12.3%** en el valor total del CIF de enero de 2023. En cuarta y quinta posición se encuentran las importaciones realizadas desde *Indonesia* y *Guatemala*, con un monto de **US\$8.2 millones** y **US\$4.9 millones** respectivamente. Así mismo, las importaciones provenientes de estos países reflejaron un aporte en el total del CIF de **10.4%** y **6.2%**.

Finalmente, las importaciones provenientes de los países descritos concentraron el **79.6%** del total importado; en tanto, el resto de los países totalizaron en **US\$16.1 millones**, equivalente a un aporte de 20.4%.

Ilustración 12. Principales Países Destino de Importaciones Bajo el RIT
Enero 2023, valores en millones de US\$ y porcentajes

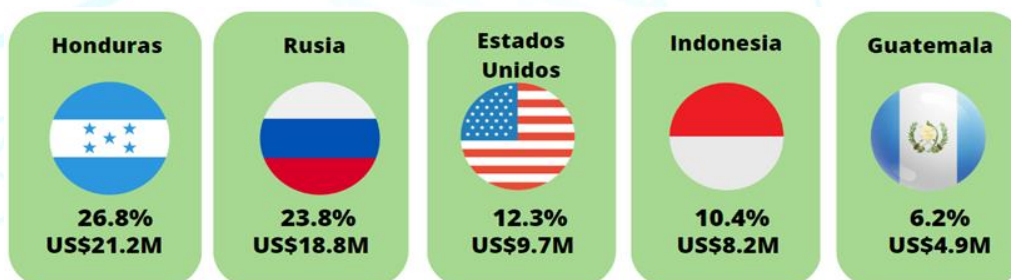

Fuente: Elaboración propia con datos obtenidos del SARA.

8. Anexos¹¹

Anexo 1. Exportaciones Definitivas, ZOLI y RIT

Enero 2021-2023

Valor FOB en millones de US\$ y porcentajes

Descripción	2021	2022	2023	Variación Absoluta		Variación Relativa %	
				23/21	23/22	23/21	23/22
Exportaciones Definitivas	129.5	162.4	180.9	51.4	18.5	▲ 39.7	▲ 11.4
Exportaciones ZOLI	466.5	587.7	519.3	52.8	-68.4	▲ 11.3	▼ -11.6
Exportaciones RIT	117.5	151.1	153.7	36.3	2.6	▲ 30.9	▲ 1.7
Acumulado	713.5	901.2	853.9	140.5	-47.3	▲ 19.7	▼ -5.2

Fuente: Elaboración propia con datos obtenidos del SARA H.

Anexo 2. Principales Mercancías Exportadas Bajo el Régimen Definitivo, ZOLI y RIT

Enero 2021-2023

Valor FOB en millones de US\$ y porcentajes

Partida Armon.	Descripción	2021	2022	2023	Variación Absoluta		Variación Relativa %		Aporte
					23/21	23/22	23/21	23/22	
	Exportaciones Definitivas	129.5	162.4	180.9	51.4	18.5	▲ 39.7%	▲ 11.4%	100.0%
0901	Café	57.3	80.5	72.7	15.4	-7.8	▲ 26.8%	▼ -9.7%	40.2%
1701	Azúcar de caña	0.0	1.9	19.1	19.1	17.3	▲ 100.0%	▲ 932.8%	10.6%
7108	Oro	13.4	12.1	12.2	-1.2	0.1	▼ -9.3%	▲ 0.9%	6.7%
1511	Aceite de palma	3.6	3.8	7.8	4.2	4.0	▲ 117.8%	▲ 107.7%	4.3%
2309	Preparacion de alimento para animales	3.9	5.3	7.6	3.8	2.3	▲ 97.9%	▲ 42.6%	4.2%
	Resto de mercancías	51.3	58.9	61.5	10.2	2.6	▲ 19.9%	▲ 4.4%	34.0%
	Exportaciones ZOLI	466.5	587.7	519.3	52.8	-68.4	▲ 11.3%	▼ -11.6%	100.0%
6109	Camisetas	115.9	134.5	113.6	-2.3	-20.9	▼ -2.0%	▼ -15.5%	21.9%
8544	Hilos	61.9	83.3	88.3	26.3	5.0	▲ 42.5%	▲ 6.0%	17.0%
6110	Suéteres	39.3	55.6	37.8	-1.5	-17.8	▼ -3.7%	▼ -32.0%	7.3%
0306	Crustáceos	21.7	23.7	27.2	5.5	3.5	▲ 25.5%	▲ 15.0%	5.2%
6211	Abrigo para entrenamiento	18.9	23.6	25.8	6.9	2.2	▲ 36.4%	▲ 9.1%	5.0%
	Resto de mercancías	208.9	266.9	226.6	17.7	-40.3	▼ 8.5%	▼ -15.1%	43.6%
	Exportaciones RIT	117.5	151.1	153.7	36.3	2.6	▲ 30.9%	▲ 1.7%	100.0%
0901	Café	25.9	41.4	39.1	13.2	-2.3	▲ 51.0%	▼ -5.5%	25.5%
0807	Melones	14.4	22.5	22.7	8.3	0.2	▲ 57.8%	▲ 0.8%	14.8%
0803	Bananas	8.3	12.8	17.4	9.1	4.6	▲ 109.6%	▲ 35.7%	11.3%
0306	Crustáceos	20.6	13.7	17.2	-3.5	3.5	▼ -16.8%	▲ 25.5%	11.2%
1905	Productos de panadería	3.5	5.0	6.1	2.5	1.1	▲ 70.9%	▲ 21.0%	3.9%
	Resto de mercancías	44.7	55.7	51.3	6.6	-4.4	▲ 14.8%	▼ -7.9%	33.4%

Fuente: Elaboración propia con datos obtenidos del SARA H.

¹¹ En algunos casos la suma de los componentes no coincide con el total, debido al redondeo de las cifras. Así mismo, para los anexos: 3,4,8 y 9 las descripciones de las partidas armonizadas fueron acortadas con motivos de mejor presentación ilustrativa en el presente cuadro, los nombres completos pueden ser cotejados en el documento: "Gravámenes a la Importación, Sexta Enmienda".

Anexo 3. Principales Países Destino de Exportaciones Bajo el Régimen Definitivo, ZOLI y RIT

Enero 2021-2023

Valor FOB en millones de US\$ y porcentajes

País destino	2021	2022	2023	Variación Absoluta		Variación Relativa		Aporte 2023
				23/21	23/22	23/21	23/22	
Exportaciones Definitivas	129.5	162.4	180.9	51.4	18.5	▲ 39.7%	▲ 11.4%	100.0%
Estados Unidos	42.1	53.5	59.6	17.4	6.0	▲ 41.3%	▲ 11.3%	32.9%
Alemania	19.9	32.4	27.3	7.4	-5.0	▲ 37.3%	▼ -15.5%	15.1%
El Salvador	11.5	12.7	13.3	1.8	0.6	▲ 15.4%	▲ 4.8%	7.3%
Rumania	0.0	0.0	10.7	10.7	10.7	▲ 0.0%	▲ 100.0%	5.9%
Bélgica	6.8	14.3	7.0	0.2	-7.3	▲ 3.0%	▼ -51.1%	3.9%
Resto del mundo	49.1	49.6	63.0	13.9	13.5	▲ 28.3%	▲ 27.2%	34.8%
Exportaciones ZOLI por País	466.5	587.7	519.3	52.8	-68.4	▲ 11.3%	▼ -11.6%	100.0%
Estados Unidos	268.2	342.7	282.0	13.9	-60.6	▲ 5.2%	▼ -17.7%	54.3%
Nicaragua	36.4	51.2	59.5	23.2	8.3	▲ 63.7%	▲ 16.2%	11.5%
El Salvador	60.8	66.1	47.2	-13.5	-18.9	▼ -22.3%	▼ -28.5%	9.1%
Guatemala	25.3	38.6	35.9	10.6	-2.7	▲ 41.7%	▼ -7.0%	6.9%
México	12.8	15.1	21.6	8.8	6.5	▲ 68.2%	▲ 42.9%	4.2%
Resto del mundo	63.1	74.0	73.0	10.0	-1.0	▲ 15.8%	▼ -1.3%	14.1%
Exportaciones RIT por País	117.5	151.1	153.7	36.3	2.6	▲ 30.9%	▲ 1.7%	100.0%
Estados Unidos	34.6	55.9	58.8	24.2	2.9	▲ 69.9%	▲ 5.3%	38.3%
Guatemala	12.2	14.9	11.9	-0.3	-3.0	▼ -2.2%	▼ -20.1%	7.7%
Nicaragua	7.8	9.9	11.1	3.3	1.2	▲ 42.2%	▲ 11.7%	7.2%
El Salvador	10.0	13.8	9.3	-0.7	-4.5	▼ -7.4%	▼ -32.6%	6.0%
Costa Rica	4.8	8.3	6.2	1.4	-2.1	▲ 28.0%	▼ -25.6%	4.0%
Resto del mundo	81.7	48.4	56.5	-25.2	8.1	▼ -30.9%	▲ 16.8%	36.7%

Fuente: Elaboración propia con datos obtenidos del SARA.H.

Anexo 4. Importaciones Definitivas, ZOLI y RIT

Enero 2021-2023

Valor CIF en millones de US\$ y porcentajes

Descripción	2021	2022	2023	Variación Absoluta		Variación Relativa %	
				23/21	23/22	23/21	23/22
Importaciones Definitivas	693.6	965.4	1,080.0	386.4	114.6	▲ 55.7	▲ 11.9
Importaciones ZOLI	344.4	493.0	399.8	55.4	-93.2	▲ 16.1	▼ -18.9
Importaciones RIT	49.8	83.6	79.0	29.2	-4.6	▲ 58.7	▼ -5.6
Acumulado	1,087.8	1,542.1	1,558.8	471.0	16.7	▲ 43.3	▲ 1.1

Fuente: Elaboración propia con datos obtenidos del SARAH.

Anexo 5. Principales Mercancías Importadas Bajo el Régimen Definitivo, ZOLI y RIT

Enero 2021-2023

Valor CIF en millones de US\$ y porcentajes

Partida Armon.	Descripción	2021	2022	2023	Variación Absoluta		Variación Relativa %		Aporte
					23/21	23/22	23/21	23/22	
	Importaciones Definitivas	693.6	965.4	1,080.0	386.4	114.6	▲ 55.7%	▲ 11.9%	100.0%
2710	Derivados del petróleo	94.7	142.6	186.7	92.0	44.1	▲ 97.2%	▲ 30.9%	17.3%
3004	Medicamentos	31.5	41.9	41.3	9.8	-0.6	▲ 31.2%	▼ -1.3%	3.8%
8703	Vehículos para el transporte de personas	16.7	23.9	34.6	17.9	10.7	▲ 107.0%	▲ 44.6%	3.2%
8704	Vehículos para el transporte de mercancías	27.0	21.6	34.2	7.2	12.6	▲ 26.8%	▲ 58.3%	3.2%
2304	Harina de extracción de soja	2.0	11.5	32.5	30.5	21.0	▲ 1493.8%	▲ 182.8%	3.0%
	Resto de mercancías	521.7	723.9	750.7	229.0	26.8	▲ 43.9%	▲ 3.7%	69.5%
	Importaciones ZOLI	344.4	493.0	399.8	55.4	-93.2	▲ 16.1%	▼ -18.9%	100%
5509	Hilados de fibra sintética	71.3	84.3	66.1	-5.2	-18.2	▼ -7.2%	▼ -21.6%	16.5%
8536	Aparatos para corte	19.3	14.9	23.6	4.3	8.7	▲ 22.1%	▲ 58.6%	5.9%
5205	Hilados de algodón	13.8	34.7	23.0	9.3	-11.6	▲ 67.5%	▼ -33.6%	5.8%
6109	T-shirts y camisetas	11.9	19.8	21.2	9.3	1.4	▲ 77.7%	▲ 7.1%	5.3%
1511	Aceite de palma	4.0	4.5	19.3	15.3	14.8	▲ 387.6%	▲ 327.4%	4.8%
	Resto de mercancías	224.2	334.9	246.6	22.4	-88.3	▲ 10.0%	▼ -26.4%	61.7%
	Importaciones RIT	49.8	83.6	79.0	29.2	-4.6	▲ 58.7%	▼ -5.6%	100.0%
1511	Aceite de palma	6.5	12.5	23.8	17.3	11.3	▲ 264.2%	▲ 89.9%	30.2%
7207	Hierro o acero sin alear	4.7	2.2	18.8	14.2	16.6	▲ 303.0%	▲ 754.2%	23.8%
4819	Envases de papel, cartón	1.4	2.5	6.3	5.0	3.8	▲ 363.5%	▲ 148.2%	8.0%
4804	Papel y cartón kraft	3.4	13.0	4.4	1.0	-8.6	▲ 27.9%	▼ -66.2%	5.6%
2309	Preparación de alimentos para animales	2.2	2.3	2.6	0.4	0.3	▲ 15.8%	▲ 15.5%	3.3%
	Resto de mercancías	31.5	51.1	23.0	-8.5	-28.0	▼ -26.9%	▼ -54.9%	29.1%

Fuente: Elaboración propia con datos obtenidos del SARAH.

Anexo 6. Principales Países Destino de Importaciones Bajo el Régimen Definitivo, ZOLI y RIT

Enero 2021-2023

Valor CIF en millones de US\$ y porcentajes

País origen	2021	2022	2023	Variación Absoluta		Variación Relativa %		Aporte 2023
				23/21	23/22	23/21	23/22	
Importaciones Definitivas	693.6	965.4	1,080.0	386.4	114.6	▲ 55.7%	▼ 11.9%	100.0%
Estados Unidos	267.1	364.6	437.3	170.1	72.7	▲ 63.7%	▲ 19.9%	40.5%
China	82.2	131.3	114.2	32.0	-17.1	▲ 39.0%	▼ -13.0%	10.6%
México	53.8	74.1	77.4	23.6	3.4	▲ 43.9%	▲ 4.6%	7.2%
Guatemala	57.9	65.8	68.3	10.4	2.5	▲ 18.0%	▲ 3.9%	6.3%
El Salvador	44.7	56.4	59.9	15.2	3.4	▲ 34.0%	▲ 6.1%	5.5%
Resto de países	187.9	273.3	322.9	135.0	49.6	▲ 71.8%	▲ 18.1%	29.9%
Importaciones ZOLI por País	344.4	493.0	399.8	55.4	-93.2	▲ 16.1%	▼ -18.9%	100.0%
Estados Unidos	157.3	192.2	166.8	9.5	-25.3	▲ 6.1%	▼ -13.2%	41.7%
Guatemala	14.6	21.3	32.5	18.0	11.3	▲ 123.4%	▲ 53.0%	8.1%
Honduras	39.9	37.3	32.5	-7.4	-4.8	▼ -18.6%	▲ -12.9%	8.1%
El Salvador	39.1	47.4	27.6	-11.5	-19.8	▼ -29.5%	▼ -41.7%	6.9%
Nicaragua	10.6	24.3	27.4	16.8	3.1	▲ 158.0%	▲ 12.9%	6.9%
Resto de países	82.9	170.7	113.0	30.0	-57.7	▲ 36.2%	▼ -33.8%	28.3%
Importaciones RIT por País	49.8	83.6	79.0	29.2	-4.6	▼ 58.7%	▼ -5.6%	100.0%
Honduras	8.9	3.0	21.2	12.3	18.2	▲ 139.2%	▲ 616.4%	26.8%
Rusia	4.7	0.2	18.8	14.1	18.7	▲ 296.7%	▲ 10744.7%	23.8%
Estados Unidos	12.5	24.0	9.7	-2.8	-14.3	▼ -22%	▼ -59.4%	12.3%
Indonesia	0.0	9.8	8.2	8.2	-1.5	▲ 5981194.5%	▼ -15.6%	10.4%
Guatemala	2.7	3.0	4.9	2.2	1.8	▲ 79%	▲ 60.8%	6.2%
Resto de países	20.9	43.7	16.1	-4.8	-27.6	▲ -23%	▼ -63.1%	20.4%

Fuente: Elaboración propia con datos obtenidos del SARA.H.